

SA
SÆRLIG ARBEJDSBESKRIVELSE
FOR SAMTILGE ENTREPRISER
VEDR.

Nyt tag på B-7

Noah Mølgårdip aqquaa 3

3952 Ilulissat

Indholdsfortegnelse

	side
1. Arbejdet omfang	3
2. Projekt	3
3. Arbejdsgrundlag	3-4
4. Materialer	4
5. Arbejdets udførelse	5
6. Tagdækning	6

Tegningsfortegnelse

Tegninger

- 2 stk. Facade tegninger af B-7.
- Plantegninger af B-7.
- Oplægning af tag.

1. Arbejdets omfang:

Arbejdet omfatter alle de i denne beskrivelse nævnte arbejde, samt de til hver entreprise hørende naturlige følgearbejder såfremt disse ikke Udtrykkeligt er krævet udført af andre.

Der skal udføres ny tagbeklædning på ca. 280m², B-7.

Tagenes hældning er ca. 45 grader, derfor kan man svejse tagpappet stående på taget. Entreprenøren og tilsyn laver aftaler hvor og omfang på hver sted af arbejder der skal udføres, alt efter tagenes tilstand.

2. Projekt:

Projektet består af denne arbejdsbeskrivelse, SA dateret 18. april 2016, med tilhørende tegninger.

Ikke nævnte arbejder henregnes, såfremt det er byggemæssige sædvane, til det pågældende fag.

Nederst på fordelingslisten findes en position benævnt arbejder. Under denne position kan entreprenøren påføre udgifter der ikke er nævnt andre steder på fordelingslisten, så de berørte bygningsdele efter renoveringen fremstår som totalt istandsat.

Der hvor beskrivelsen måtte være uklar for entreprenørerne, er disse pligtige til **mindst 3 arbejdsdage før licitationen** at indhente de manglende oplysninger ved Forvaltningen.

Alle entreprenører har pligt til at gennemlæse alle afsnit.

3. Arbejdsgrundlag:

3.1 gældende bestemmelser:

Gældende forud for nævnte beskrivelse er nedenstående, hvoraf en førnævnt har gyldighed fremfor en efterfølgende:

1. De i Grønland gældende love og offentlige Forskrifter.
2. Byggeledelsens ordrer.
3. Nærværende arbejdsbeskrive.
4. Arbejdstilsynets bekendtgørelse nr. 1348

3.2 Forskrifter:

1. Grønlands bygningsreglement af 2006 med tilhørende tillæg.
2. Dansk Ingeniørforenings: Norm for trækonstruktioner, DS 413.
3. SBI anvisning 226.
4. Arbejdstilsynets tekniske Forskrifter, meddelelser og anvisninger.

For ovennævnte normer og anvisninger m.v. er det gældende at kun den sidst udkommende udgave er gældende.

3.3 Mål og vægt:

Alle betegnelser i mål af vægt er danske, når ikke andet er bestemt eller fremgår af betegnelsen.

4. Materialer:

4.1 Kvalitet:

Materialer, der ikke er specificerede på anden måde, skal være, af kvalitet svarende til gode handelsvare, og overholde de i pkt. 3.2 angivne forskrifter.

4.2 Navngivne materialer:

Navngivne materialer eller fabrikater, angivet som bestemte firmaprodukter eller katalognumre, skal betragtes som ufravigelige, med mindre materialerne er angivet ved "som fabrikat...." eller ved "som katalog.....", i hvilket tilfælde dette skal tages som udgangspunkt for standard og kvalitet. Generelt, at andre materialer end foreskrevet kun må anvendes, såfremt de godkendes af byggeledelsen i hvert enkelt tilfælde.

4.3 Standardiserede materialer:

Materialer, for hvilke standardisering er gennemført, skal tilfredsstillende Dansk Standards Forskrifter m.h.t. kvalitet, mål og vægt m.m., såfremt dette ikke strider mod de i arbejdsgrundlaget givne specifikationer.

6. Tagdækning:

6.1 Arbejdes omfang og udførelse:

Arbejdet omfatter i store træk udførelse af:

- Fjernelse af eksisterende klink tag.
- Fjernelse af eksisterende liste.
- Reparation af utætheder. Udskiftning af tagplader ved de mest udsatte steder.
- Et lag tagpap på eksisterende undertag.
- Oplægning af lister/lægter, efter anvisninger.
- Oplægning af nye brædder på klink, efter henvisninger.
- Behandling af nye brædder, efter henvisninger.
- Opsætning af stern samt tagryg med udskæringer som eksisterende og malet i farver som eksisterende stern.

Samt de i beskrivelsen omtalte nødvendige ydelser til opnåelse af det foreskrevne resultat, sammen med alle naturlige følgerarbejder til arbejdets fuldstændige færdiggørelse.

6.1.1 Ny tagdækning:

- Eksisterende klink tag fjernes.
- Utætheder/skader reparerer.
- På eksisterende undertag brændes et lag tagpap.
- Oplægning af lister/lægter efter henvisning.
- Oplægning af brædder på klink efter anvisninger.
- Rustfri skruer.
- Brædder på klink.
- Oliebehandling af brædder. (tjæredækolie?)
- Opsætning af stern samt tagryg med udskæring som eksisterende og malet i farver som eksisterende stern.

6.2 Materialer:

- Tagplader.
- Grundingsasfalt.
- Tagpap.
- Trykimprægneret lister/lægter. 45x95mm
- Rustfri skruer.
- Trykimprægneret brædder på klink. 25x150mm
- Rustfri søm. 90mm
- Tjæredækolie.
- Sternbrædder og tagryg der males med maling på værksted inden opsætning.
- Maling.

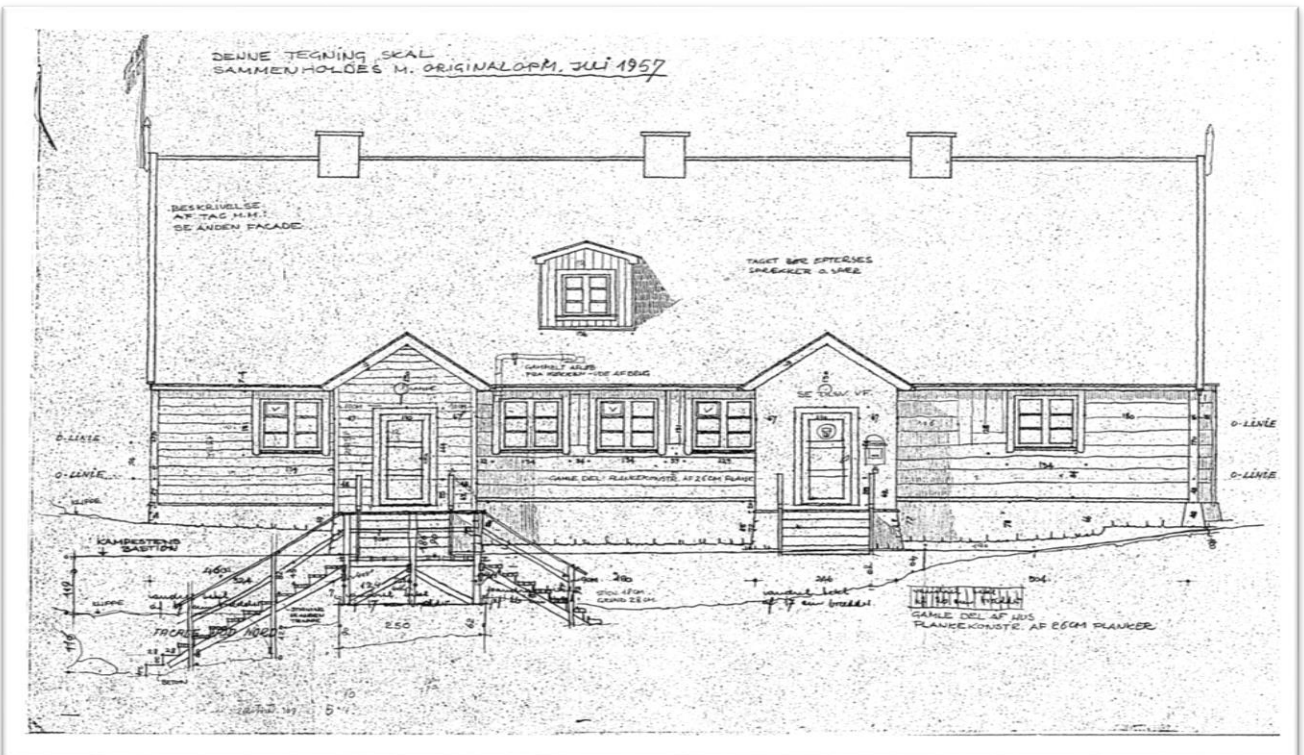
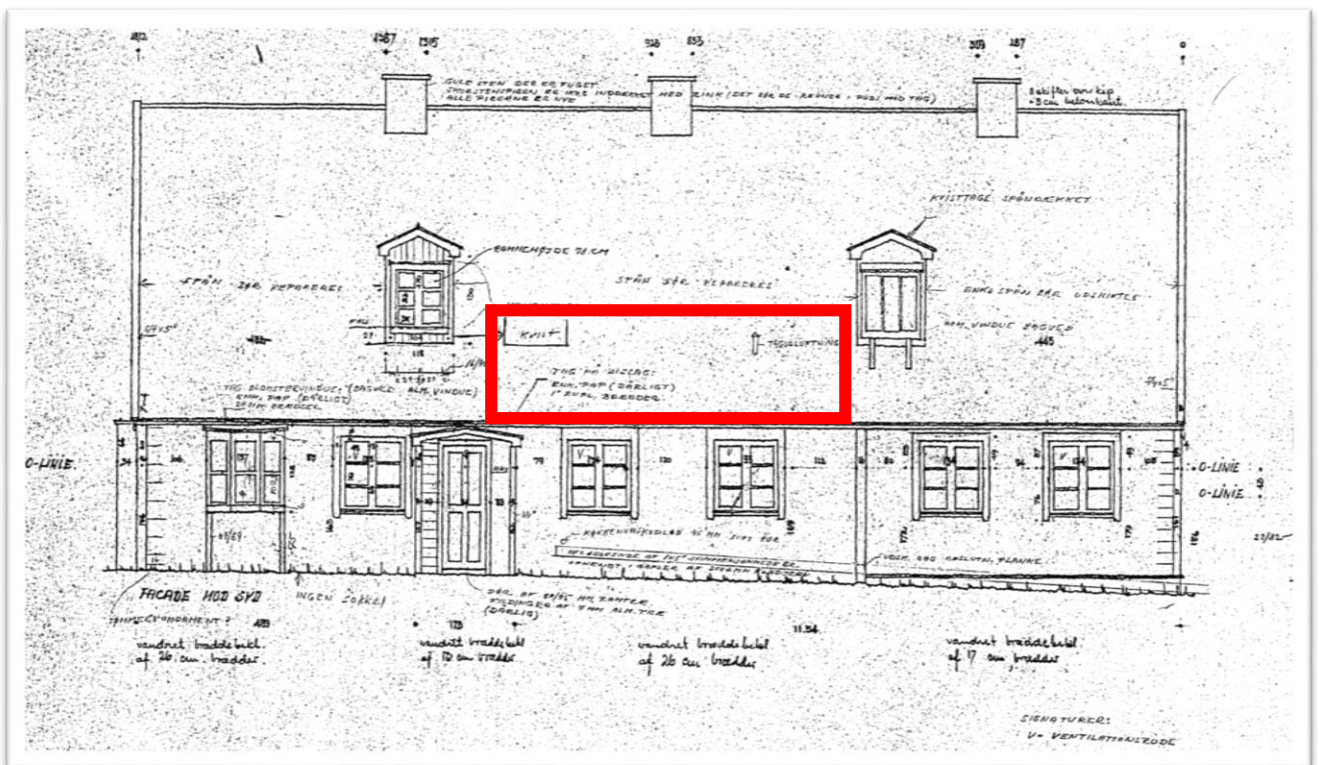

Rød markering på tegningen, viser der hvor der mest sandsynligt nød til at skifte tagplade.

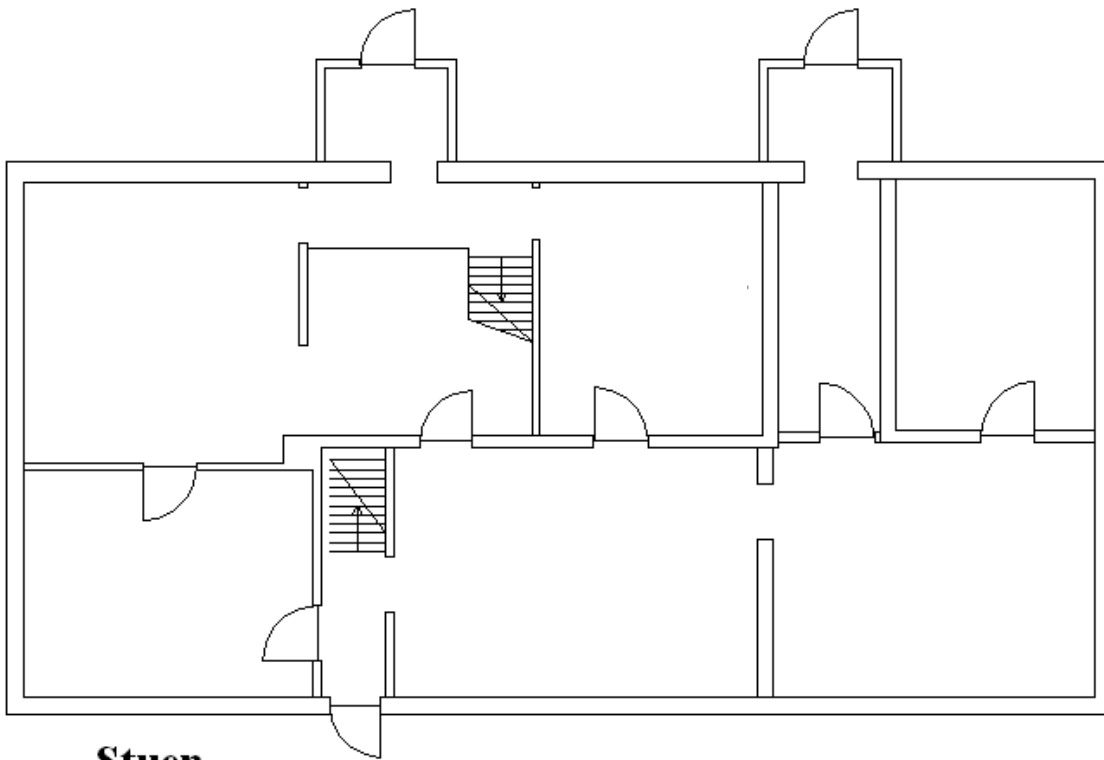

Stuen

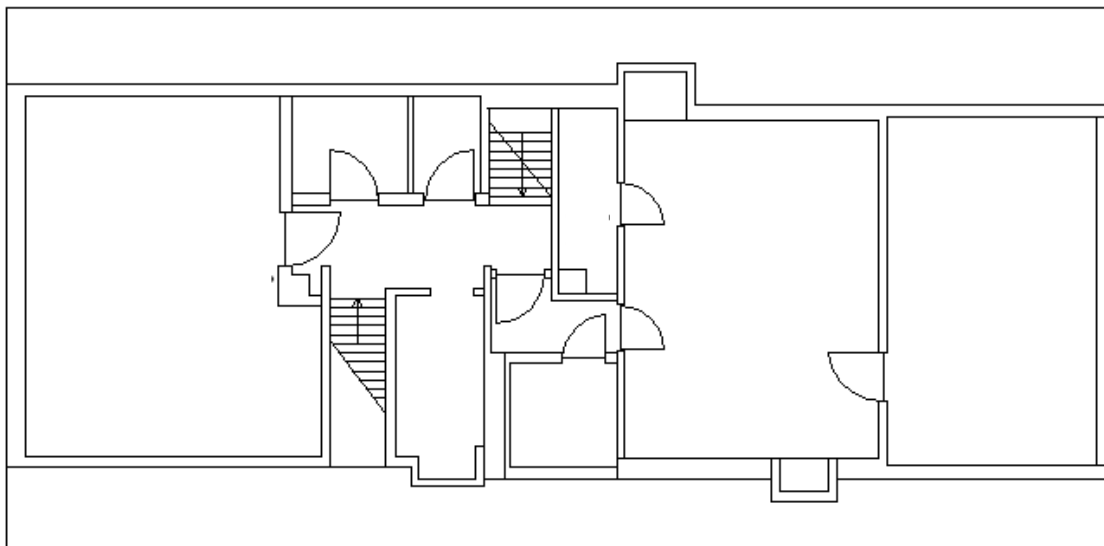

1 Sal

Tagpap

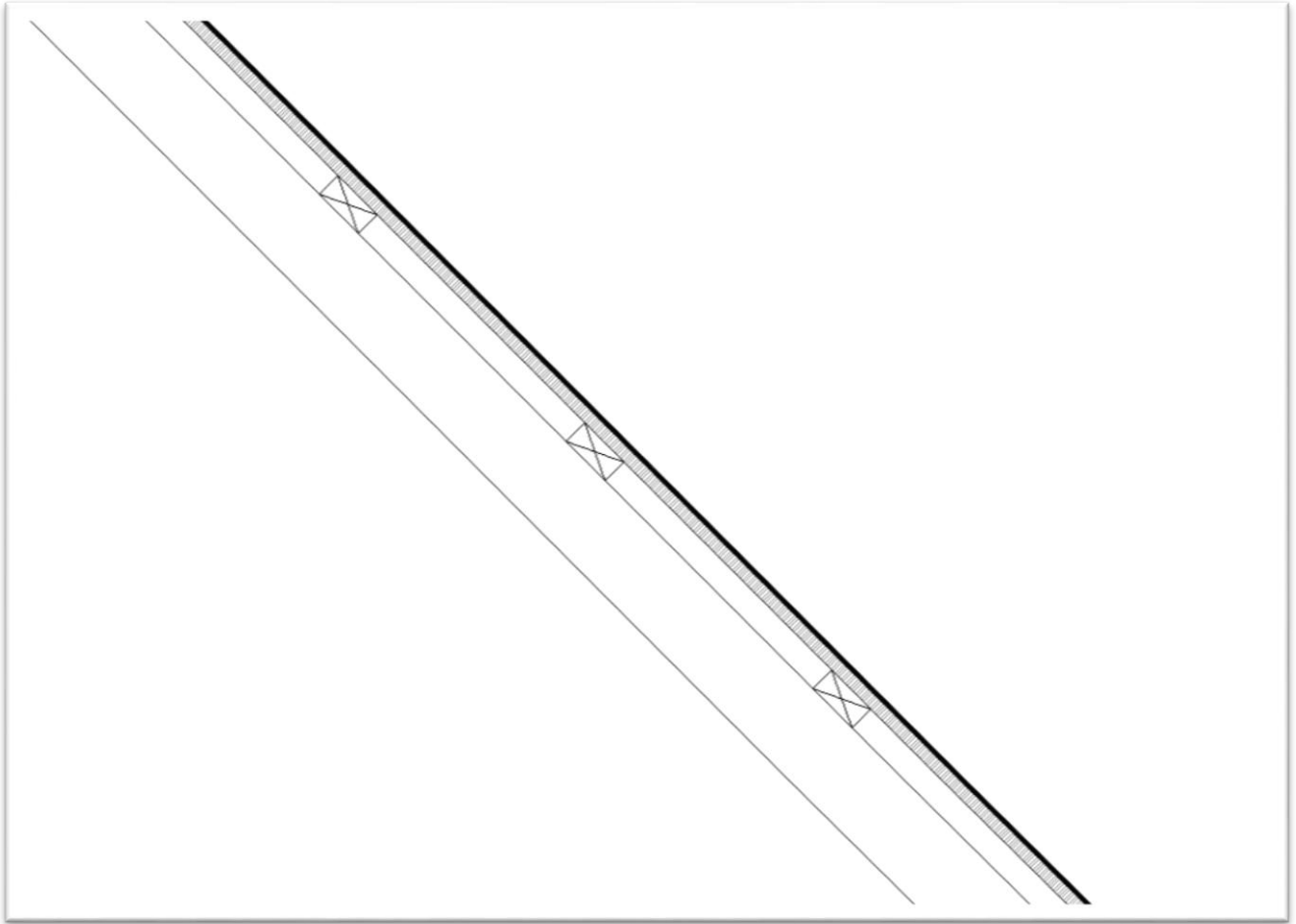

Underlag

Den gamle tagdækning skal være plan og jævn. Eksisterende tagpap eftergås og evt. luftbobler og dampbuler punkteres og opskæres hvorefter eksisterende papdækning klæbes igen. Inden udlægning af ny tagpapbelægning skal det sikres at underlaget er tørt og rent, samt være uden bevoksning og fri for mos og alger. Den gamle tagdækning grundes med grundingsasfalt efter producentens anvisning.

Nyt tagpap

Der oplægges ny tagpap på huset inkl. over kviste og indgange. Nyt tagpap fuldsvejses med gasbrænder efter leverandørens anvisninger. Alle nye baner skæres med skarp kniv, så der fremkommer rene snit. I fugtigt vejr og ved temperaturer under 5 grader. Skal der træffes særlige vejrlig foranstaltninger.

Normer, Publikationer m.m.

Anvisninger fra TOR, tagpapbranchens oplysningsråd.

Brandteknisk vejledning nr. 10 – varmt arbejde (BtV 10).

Leverandørforskrifter

Arbejds- og montagevejledninger for Grønland fra tagpapleverandør.

Liste

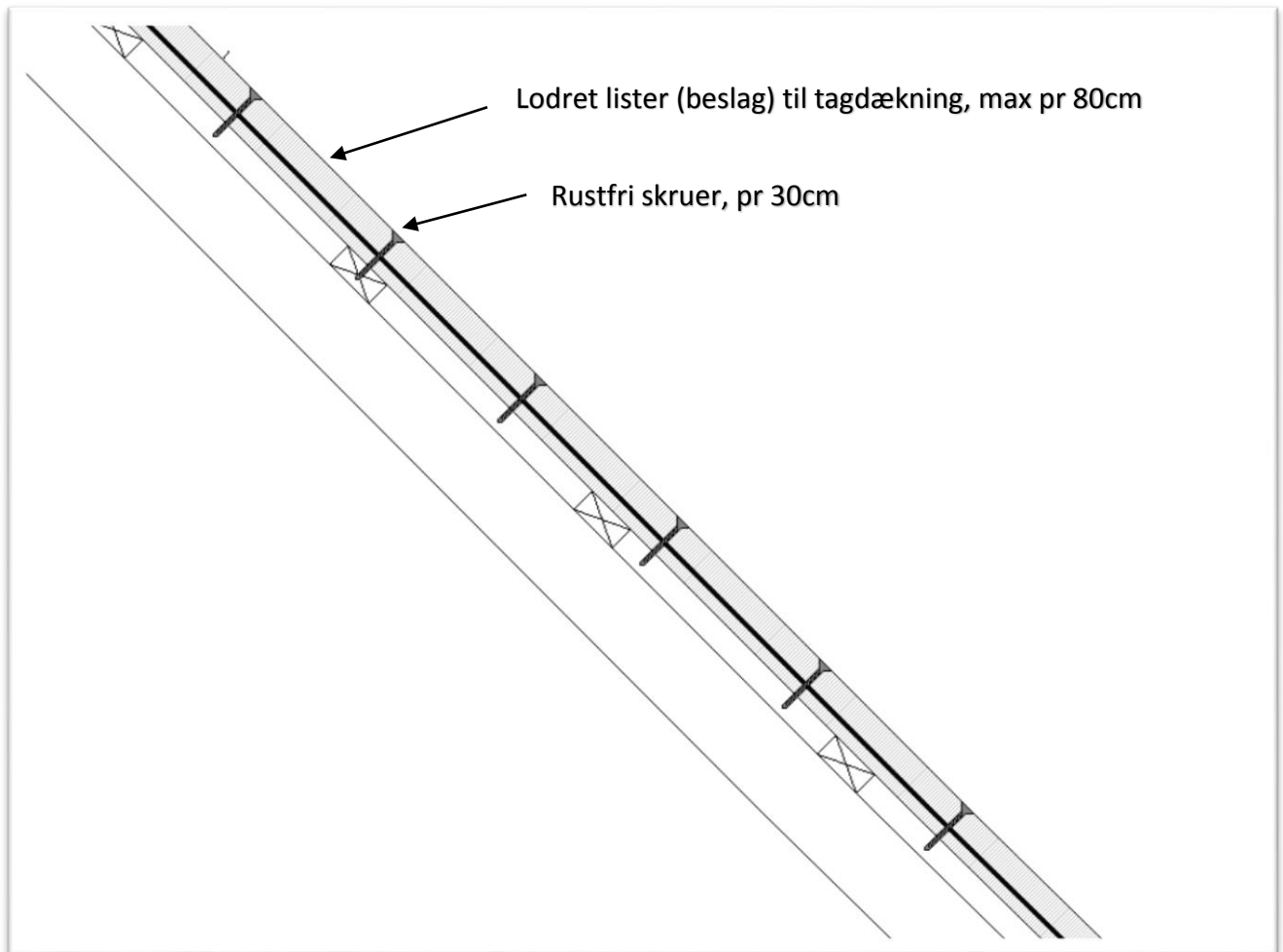

Lodret lister til tagdækning

Der bruges trykimprægneret lister til som beslag for tagdækning. 45x95mm. Som skrues fast på tagpladen. Der skal sikres, listen har fuld kontakt med tagpladen. Så vandet ikke kan trænge igennem. Der sikres yderligere med tagtætningsmasse omkring listerne hvis det er nødvendigt.

Tagdækning

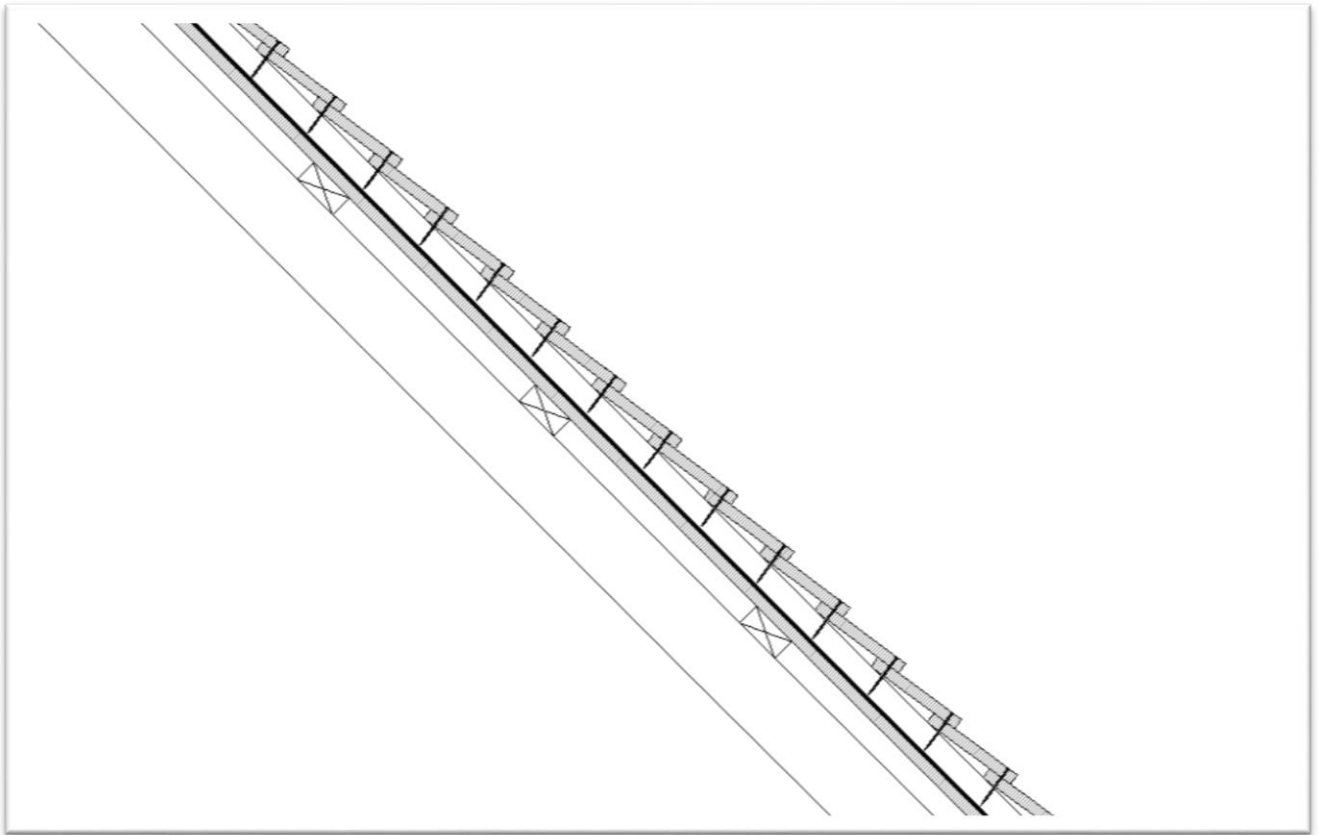

Tagdækning

Vandrette brædder på klink (25x150mm) monteres på lister med 5 cm overlap over hinanden. Og fastgøres med 2 søm på listen. Eksisterende udseende bevares og males med linoliemaling tilsvarende til den farve der er nu.